

# LA CIUDAD: UN ESPACIO EDUCATIVO



## GUÍA METODOLÓGICA



Programa: «OJO CON VALDIVIA»

- Huilliche: los primeros moradores
  - Los fuertes españoles
  - Valdivia en documentos
    - Plaza la República
- La colonización alemana
  - El Parque Harnecker
  - La calle General Lagos
  - El Terremoto de 1960
- Valdivia: ciudad de ríos
- La Universidad Austral

## VALDIVIA A VUESTROS PIES



*«Luego que los españoles pasaron a la otra banda, descubrieron un gran pedazo de tierra algo alta como una loma casi toda cercada de aquel río que va jirando en medio de esta tierra estaba una larguísima carrera de cuatrocientos pasos donde los indios jugaban a la chueca y entrando el gobernador por ella, siguiéndole los suyos, comenzó a pasar la carrera diciendo a voces, con gran recocijo, aquí se fundará la ciudad de Valdivia».*

Pedro Mariño de Lobera

Y así fue. El 9 de febrero de 1552, el gobernador Pedro de Valdivia funda la ciudad que lleva su nombre. Dos años más tarde, el emperador Carlos V le concede el título de «ciudad muy noble y leal».

Desde entonces, «muchacha agua ha corrido bajo el río» (los ríos) que enclavan una de las ciudades más bellas y dolientes de Chile. En esta Guía Metodológica, **La Ciudad: un espacio educativo** invitamos a los profesores de Lenguaje, Comprensión de la Sociedad y del Medio, así como a los de Artes Visuales, Educación Física y Filosofía a usar los edificios, calles, fuertes, casas, parques e iglesias para empaparse de experiencias nuevas y significativas en relación a Valdivia. ¿Acaso ellos no nos hablan a gritos de nuestra historia local?

En el contexto de la Reforma Educacional creemos justo y necesario que los estudiantes de la urbe recorran *in situ* los hitos y testimonios que dan cuenta de los avatares y epopeyas de la ciudad. Pues, así como León Tolstoi sentenciaba: «conoce tu aldea y será universal», cada día tenemos mayor certeza que es en nuestro espacio cotidiano donde encontramos las respuestas más significativas en torno a lo que somos y queremos ser.

**Ilustre Municipalidad  
de Valdivia**

**Fundación Futuro**

Esta Guía Metodológica fue elaborada por la historiadora Magdalena Piñera E., la periodista Claudia Sepúlveda y el diseñador Fernando Pizarro del equipo del proyecto Ojo con la Ciudad de Fundación Futuro. Asesoría de Gabriel Guarda O.S.B. Premio Nacional de Historia. Apoquindo 3000, piso 19. Teléfono: 4227322 – Fax: 2325985. futuroandes@entelchile.net - www.fundacionfuturo.cl Santiago, mayo de 2004 - Impresión: Andros Ltda.

## LAS MARAVILLAS CITADINAS



En el cruce de tres frondosos ríos asoma la ciudad austral más antigua del mundo. Valdivia, la ciudad que desde 1552 lleva por nombre el del primer gobernador de Chile, que fue invadida por corsarios y filibusteros, que estuvo amurallada hasta 1797, que ha soportado una tras otra desoladoras catástrofes naturales, que en 1851 recibió la primera migración de alemanes y que nunca ha dado su brazo a torcer... ¡sigue en pie!

1. Universidad Austral de Chile
  2. Parque Saval
  3. Jardín Botánico
  4. Museo del Bosque y la Madera
  5. Casa Prochelle (MN)\*
  6. Puente Pedro de Valdivia
  7. Parque Prochelle
  8. Museo Arte Contemporáneo (ex Cervecerías Anwandter)
  9. Museo Histórico y Antropológico Mauricio Van de Maele (ex casa Anwandter) (MN)
  10. Torreón Los Canelos (MN)
  11. Centro Cultural El Austral
  12. Puerto fluvial
  13. Muelle Schuster
  14. Mercado fluvial
  15. Mercado
  16. Municipalidad
  17. Catedral
  18. Plaza de la República
  19. Iglesia Luterana
  20. Iglesia San Francisco
- \* (Monumento Nacional)

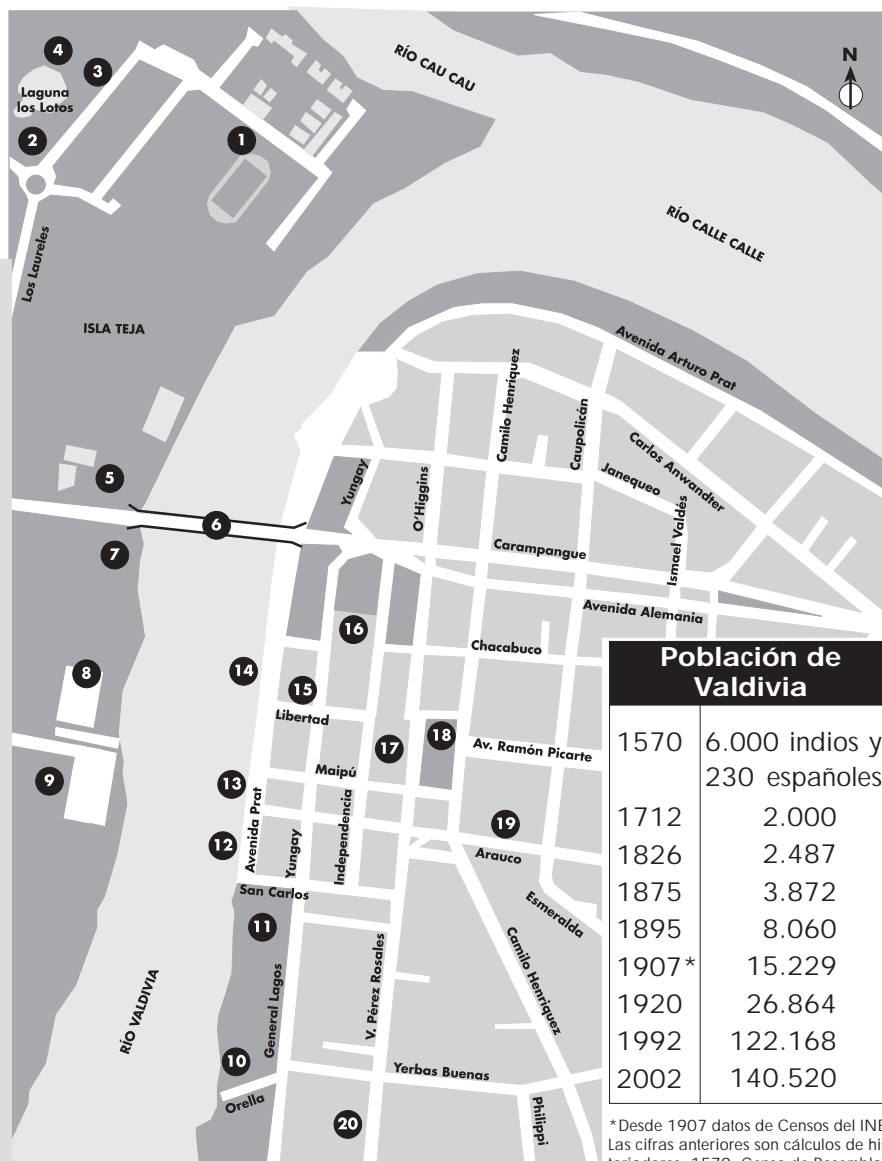

### Sugerencia de actividades:

- Reconstruir un día cualquiera de los personajes de las principales calles de Valdivia: Caupolicán, Picarte, Anwandter, Pérez Rosales, Janequeo, O'Higgins, Camilo Henríquez, etc...
- Destacar el atributo principal (bello, útil, histórico, religioso) de cada uno de los lugares señalados en el mapa.



## HUILICHE: LOS PRIMEROS MORADORES

Mucho antes que don Pedro de Valdivia pisara estas tierras, la habitaban los huilliche o williche que significa «gente del sur». Ellos ocupaban el territorio que va desde el sur del río Toltén –de mar a cordillera– hasta Chiloé formando un triángulo cuyo vértice es el lago Ranco. Junto a los pehuenche o «gente del piñón», los lafkenche o «gente del mar» y los picunche o «gente del norte» conformaban la gran etnia mapuche o «gente de la tierra» (también llamados araucanos por los españoles) con la que frecuentemente se denominaba a los pueblos al sur del Bío-Bío.

### Población de Valdivia según etnia a la que declara pertenecer

Alacalufe	32
Atacameño	12
Aymará	23
Colla	8
Mapuche	6.857
Quechua	32
Rapa Nui	14
Yámana	14
Ninguna de las anteriores	133.528
Total	140.520

Fuente: Censo 2002.

### 1ª destrucción de Valdivia

Al amanecer del 24 de noviembre de 1599, quizás estimulados por el triunfo indígena mapuche en Curalaba, el mismo que costó la vida del gobernador Martín García Oñez de Loyola, una poblada de 400 huilliche organizados irrumpió en la ciudad de Valdivia. Enardecidos saquearon las casas de adobe, las iglesias y degollaron a soldados, religiosos y mujeres. Pasada la tragedia, el 13 de marzo de 1602, el nuevo gobernador, don Alonso de Ribera, sobre las ruinas de Valdivia, fundó el fuerte de la Santísima Trinidad.



Acerca de los «hombres del sur»  
Los huilliche eran de carácter pacífico y laborioso. Cultivaban la tierra (maíz, frijoles, papas y otras legumbres), practicaban la ganadería y trabajaban telares y alfarería. Al primer encuentro con el conquistador peninsular, es decir, al divisar las huestes de Valdivia, que el 12 de febrero de 1552 fundó la ciudad que llevaría su nombre, trataron de oponerse. Pero, su falta de pericia guerrera los hizo someterse –en un primer momento– al español.

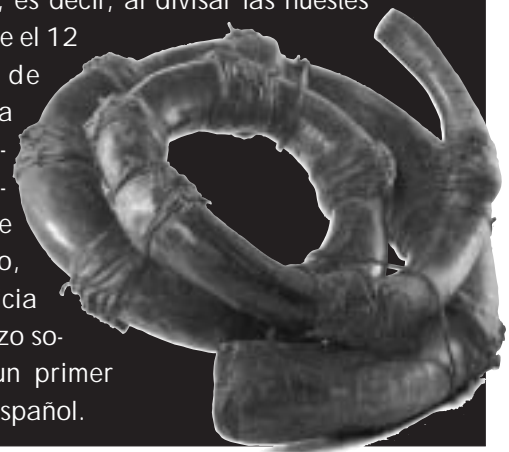

### Tradiciones en mapudungun

**nguillatun:** oración comunitaria solemne.

**aiwün:** galope circular de hombres a caballo alrededor del campo ceremonial del nguillatun.

**tayülfe:** mujeres ancianas que entonan canciones durante el nguillatun.

**chemamüll:** figura tallada ubicadas en los cementerios que representan el püllü (alma) del fallecido.

**pwelpuralife:** hombre que toca el kulkul (trompeta) durante el eluwün (ceremonia fúnebre).

**kimeldungun:** comunicación, mediante mensajeros, con el fallecido.

### Sugerencia de actividades:

- Generar debate en torno a la situación actual de las minorías étnicas chilenas: ¿cuáles son sus demandas? ¿Son justas? ¿Qué rol cumple la Conadi? ¿Se sienten integrados al desarrollo del país?

## FUERTES Y CASTILLOS ESPAÑOLES

Son castillos, pero en ellos sus habitantes no se dieron la vida de príncipes ni mucho menos. A cambio, constituyeron la mayor defensa ante los llamados piratas, filibusteros o corsarios que asolaron las costas del Pacífico durante los siglos XVII y XVIII. A su vez, protegieron a los españoles de los constantes asaltos indígenas.

1. San Luis del Alba de Cruces.  
Mandado a construir por el gobernador Francisco Gil de Negrete en 1647. En tiempos de la Independencia fue ocupado por las fuerzas patriotas al mando de Lord Cochrane y del coronel Beaucheff.

2. Castillo de la Pura y Limpia Concepción de Monfort de Lemus (MN)

Edificado en 1671 en Niebla, recibe su nombre en homenaje al virrey del Perú, conde de Lemus. En 1992 fue restaurado y visitado por los reyes de España.



3. San Pedro de Alcántara (MN).  
Localizado en la isla de Mancera, su construcción se inicia en 1645 por orden del entonces virrey del Perú, el conde de Mancera. En su interior se encontraba el convento San Francisco. Ya no quedan mayores vestigios del fuerte de Baides levantado al otro extremo de la isla que los huilliche llamaban *Guiguacabín*.

4. San Sebastián de la Cruz (MN).  
Sus 21 cañones (de 1645) lo convirtieron en el más poderoso castillo de la zona. El túnel que atraviesa su base es de principios del siglo XX y fue construido para unir vía férrea los Altos Hornos de Corral, la primera industria siderúrgica de Sudamérica, inaugurada en 1910 para la producción de hierro y arrasada por el maremoto de 1960.

### Sugerencia de actividades:

- Construir con material de desecho una maqueta de uno de los fuertes españoles. Exponer en clases.
- Investigar quién y cómo se administran actualmente los fuertes. Evaluar su estado de conservación.

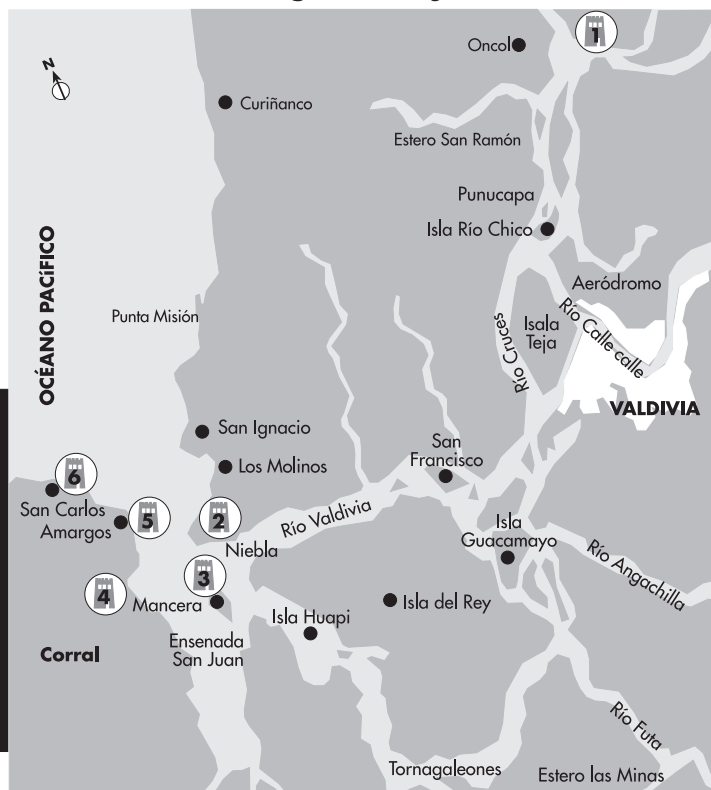

5. San Luis del Alba de Amargos (MN).  
Edificado en la punta norte de Corral, no es visitable por su deteriorado estado de conservación. Sin embargo, al ver su localización se comprende el sistema defensivo de la Corona Española en América.

6. Fuerte San Carlos (MN).  
Sólo quedan unos cuantos muros del que fuera el fuerte más grande de Valdivia. Hasta 1741 éste, junto a los demás castillos costeros y la ciudad misma, dependían directamente del virreinato del Perú. Sólo entonces, bajo el mando del gobernador de Chile, José Manso de Velasco, el virrey firmó el decreto que entregaba la plaza de Valdivia a la jurisdicción de Chile.



## VALDIVIA EN DOCUMENTOS

**Ya en el siglo XVI se decía de ella: «parece un pedaço del parayso, por el buen cielo i suelo...». Muchos son los que han dejado su testimonio escrito sobre Valdivia. Leamos pues estas palabras que también nos hablan de la ciudad.**



«Visto el gobernador tan buena comarca y sitio para poblar una ciudad y ribera de tan buen río, y teniendo tan buen puerto, fundó una ciudad e intituló la ciudad Santa María la Blanca de Valdivia, e hizo alcaldes y regimiento. Fundóse a nueve de febrero de 1552. Esta ciudad de Valdivia está asentada en un llano. Tiene algunas boyas. El río que pasa junto a ella cerca la mitad de la ciudad. Está dos leguas de la mar, y los navíos entran a la ciudad por él. Hay alrededor de esta ciudad muy grandes montes».

Gerónimo de Vivar  
en «Crónica y relación copiosa y verdadera de los reinos de Chile», 1558.

«Entre las demás ciudades que pobló en Chile su esforzado y valiente conquistador y primer poblador de este reino, don Pedro de Valdivia, la más nombrada, la más célebre y la más rica, por la grande abundancia de oro que daban sus riquísimas minas, de los más subidos quilates que se hallaban en todas las Indias, fue la ciudad de Valdivia, a quien entre todas puso su nombre, pareciéndole que en ninguna podía estar mejor grabado y que ninguna le podía escribir con letras de oro de mejores brillos que esta ciudad, que a todas excedió en el esplendor y riquezas».

Miguel de Olivares S.J. en «Población de Valdivia», siglo XIX.

«La fortaleza y valentía de las mujeres nace del poco melindre y regalo con que se crían, sin guardarse de soles, fríos ni otras inclemencias del tiempo. En el mayor rigor del invierno, cuando se hielan los pájaros, se lavan las cabezas en agua fría y no enjuagan el pelo, sino que lo dejan así bañado al aire, y a sus hijuelos los bañan en el río desde muy pequeñitos, y en acabándolos de parir se levantan de la cama dentro de muy poco y atienden a los ministerios de su casa como si no fuesen ellas, sino otras las que en su lugar hubiesen pasado los peligros y dolores del parto».

Alonso de Ovalle S.J. en  
«Histórica relación del reino de Chile», 1640.

«Al fin deste mesmo año de 1575, estando la ciudad de Valdivia en la mayor prosperidad que jamás había estado y la gente a los principios de quietud é contento, quiso Nuestro Señor que le durasen pocos los solaces, acumulando nuevos infortunios a los pasados. Sucedió, pues, en 16 de diciembre, viernes de las cuatro témporas de Santa Lucía, día de apisición de luna, hora y media antes de la noche, que todos descuidados de tal desastre, comenzó a temblar la tierra con gran rumor y estruendo, yendo siempre el terremoto en aumento, sin cesar de hacer daño, derribando tejados, techumbres y paredes con tanto espanto de la gente que estaban atónitos y fuera de si de ver un caso tan extraordinario...»

Pedro Mariño de Lobera, Gobernador de Valdivia, 1575.



### Sugerencia de actividades:

- Tras un debate de curso, establecer los 6 documentos actuales que resguardaría para que pasen a la historia y sean conocidos por los habitantes del cuarto milenio. Justificar su elección.

## PLAZA LA REPÚBLICA

«Más vale ahogarnos que volver atrás. El golpe que el enemigo no espera es el más seguro». El que habla es Lord Thomas Cochrane, tras zarpar al anochecer del 28 de enero de 1820 desde Talcahuano con una sola misión encomendada: la toma de Valdivia por parte de los patriotas. El creciente viento que hizo tambalear la fragata O'Higgins en que viajaban, el peligro de asaltos indígenas en la ruta y, sobre todo, la sólida defensa de los realistas pusieron en peligro el éxito de la operación. Sin embargo, el 5 de febrero de ese año Cochrane, seguido de Beaucheff, ocuparon Valdivia. La Independencia era un hecho.

Lord Cochrane Thomas Cochrane (1775-1860), el aventurero escocés que llegó a Valparaíso para ponerse al servicio de la causa patriótica, no dudó en encabezar la Escuadra Libertadora del Perú ni menos en llegar hasta Valdivia, uno de los últimos bastiones realistas (también lo fue Chiloé), para hacer flamear la bandera de Chile. Sus restos –junto a los numerosos prohombres de la historia– descansan en la Abadía de Westminster en Londres, Inglaterra.



### La catedral

Así quedó luego del terremoto de 1907. La actual catedral es del 2000 y es la 15ª levantada en el mismo lugar, la primera fue en 1522. Entre medio incendios, terremotos, levantamientos indígenas y hasta una tromba, las destruyeron. Está ubicada en un segundo nivel al que se accede por dos grandes escalinatas. En su interior se encuentra un moderno retablo que narra episodios de la vida de Cristo. Al centro, la virgen del Rosario donada a Valdivia en 1645 por el rey Felipe IV y el órgano Hoffmann, con más de 1500 tubos. En los cimientos, el museo de la Catedral.



### Desde las cenizas

Tras la entrada triunfal de las tropas patriotas, la antigua Plaza de Armas pasó a llamarse de la República. Esta foto nos muestra el rediseño de la plaza luego del incendio del 13 de diciembre de 1909, que en no más de 12 horas se llevó 117 edificaciones. La reconstrucción del centro de la ciudad –para la cual vino el presidente Pedro Montt desde Santiago– contempló por primera vez alcantarillado, agua potable y empedrado. Entonces Valdivia contaba tan sólo con 26.854 habitantes.



### Población de Valdivia de 15 años o más por religión

Católica	66.320
Evangélica	22.941
Testigo de Jehová	834
Judaica	84
Mormón	1.239
Ortodoxa	54
Otra religión	4.088
Ateo o agóstico	10.930
Total	106.509

Fuente: Censo 2002.

### Sugerencia de actividades:

- Establecer una línea de tiempo con las distintas etapas y batallas de la Independencia de Chile.
- Investigar en [www.ine.cl](http://www.ine.cl) qué ciudad tiene mayor porcentaje de evangélicos, católicos, etc. ¿A qué se deberá?

## LA COLONIZACIÓN ALEMANA

«La cordillera de Los Andes a la vista». Este grito despertó a los 85 pasajeros del velero *Hermann* el 12 de noviembre de 1850 a las 4:30 de la mañana. Entre ellos estaba el farmacéutico Carlos Anwandter quien viajaba con su señora y siete de sus ocho hijos. Después de 136 días en el mar se acercaban a su meta: el puerto de Corral.



### ¿Quiénes vinieron?

Entre 1846 y 1875 –gracias a la visión del gobierno de Bulnes que consiguió la aprobación del Parlamento para disponer de las tierras fiscales para entregárselas a los colonos– cerca de 6.000 alemanes alfabetos (en tiempos que en Chile el 70% de la población no sabía leer ni escribir) se establecieron en Valdivia y en los alrededores del lago Llanquihue. Por entonces, la ciudad comprendía 17 manzanas en las que no vivían más de 2.000 vecinos. Al finalizar el siglo XIX ya contaba con 8.060 habitantes y unas cuantas cerveceras, curtiembres, destilerías, fundiciones de bronce, astilleros y fábricas que hicieron de la ciudad una de las más prósperas de Chile.

### Casa Anwandter (MN): un museo de sitio

Con una privilegiada vista al río Calle Calle, está la que fuera la casa particular de don Carlos Anwandter (en la foto junto a su familia), la misma que fue asolada por una tromba marina en 1881 y nuevamente arrasada por el terremoto de 1960. Se convirtió en 1970 en el Museo Histórico y Antropológico Mauricio Van De Maele, en honor al periodista belga que tanto trabajó en su realización. Su administración está en manos de la Universidad Austral de Chile.



### Primer piso:

Da cuenta del asentamiento hispano criollo en la ciudad. El ala norte cuenta con mobiliario, artefactos, cuadros, mapas y documentos de época. El ala sur está dedicada al aporte de la colonización alemana al desarrollo de la ciencia y la cultura nacional.

### Segundo piso:

Valiosas colecciones de platería, cerámica, textiles y cestería reflejan la contribución cultural de los habitantes originarios, principalmente los mapuche-williche.





### El Museo de Arte Contemporáneo

Sobre las ruinas de lo que fuera la ex Cervecería Anwandter tras el terremoto de 1960, hoy se levanta el Museo de Arte Contemporáneo.

Cuenta la tradición que para satisfacer un «antojo» de su señora (que murió a los 2 años de llegada a Chile) Carl elaboró en su propia casa la típica bebida alemana. Y como los vecinos reaccionaron encantados ante este sabor nostálgico, Anwandter y sus hijos importó maquinaria de Alemania y creó la segunda cervecería del país, la primera estuvo en Valparaíso y también fue fundada por uno de sus compatriotas. Hacia 1900 trabajaban en ella más de 400 empleados y la producción alcanzó 12 millones de litros. Sin embargo, en plena Primera Guerra Mundial, la cervecería pasó a manos de la Compañía de Cervecerías Unidas.

### Lo dijo Anwandter

«Seremos chilenos honrados y laboriosos como el que más lo fuere. Unidos en las filas de nuestros nuevos compatriotas, defenderemos nuestro país adoptivo contra toda agresión extranjera con la decisión y la firmeza del hombre que defiende a su patria, su familia y sus intereses». Así juró al bajar del barco que lo trajo de su natal Alemania. Momentos antes de morir en Valdivia a los 88 años en 1889 (nunca volvió a su patria), confesó a los suyos: «A pesar de las dificultades y desilusiones del comienzo, jamás me arrepentí de haberme dirigido a Chile». Sus restos descansan a doscientos metros de su casa, en medio de un bosque de encinas dentro de lo que hoy es el Colegio Alemán de Isla Teja.



### La mirada Chilena

Templado clima; ausencia de aterradoras enfermedades, así como de indígenas hostiles y de dañadoras fieras; territorio extenso y en general baldío; suelos arables y en muchas partes muy feraces; abundancia de materias primas fabriles e industriales; bosques inagotables de preciosas maderas de construcción, a cuya sombra se desliza profunda, tranquila y navegable la importante red de brazos tributarios de Valdivia, vía fluvial que después de recorrer un extenso territorio, mezcla sus aguas, sin embate, con la del mar, en uno de los puertos más seguros y cómodos del Pacífico: ¿qué podía faltar al olvidado Valdivia para dejar de estarlo? La población.

Vicente Pérez Rosales en «Recuerdos del pasado»  
1ª edición 1882

### Sugerencia de actividades:

Hacer una representación teatral de la llegada de los alemanes a Chile: qué sintieron, cómo fueron acogidos, cómo vestían, qué comían, etc... Investigar acerca de otras migraciones que vinieron al país.

- Presentación de informe escrito de exposición temporal y del edificio que acoge al museo MAC.

## EL PARQUE HARNECKER

Si bien don Guillermo Harnecker nació en Berlín en 1808, su legado quedó en Chile. Tras desembarcar en Valdivia en 1852 junto a la primera ola de emigrantes, se instaló junto a su familia en las entonces afuera de la ciudad, hoy al centro de ella. Allí construyó su casa y su amado parque, el mismo que desde 1937 -año en que murió su nuera Guillermina Frick, quien fue gran benefactora- pertenece a la Municipalidad.

### Don Rodolfo Amando Philippi



Otro alemán medio «loco» fue éste. Botánico y zoólogo por instinto (nació en Charlettenburg en 1808) cuando llegó a Valdivia con su título de médico, bajo el brazo se maravilló con el paisaje. «Nada más sublime, nada más religioso que el estudio de la naturaleza. Pues, por la obra se conoce al maestro. El estudio de la naturaleza nunca deja remordimiento y no despierta jamás pasiones mezquinas», señaló mientras describía (y dibujaba) minuciosamente nuestra flora y fauna.



Ciudad	PP (mm)
Arica	0.5
Liquique	0.6
Antofagasta	1.7
Calama	5.7
Copiapó	12.0
La Serena	78.5
Santiago	312.5
Valparaíso	372.5
Pta. Arenas	375.7
Balmaceda	611.6
Curicó	701.9
Chillán	1107.0
Concepción	1110.1
Temuco	1157.4
Coyhaique	1205.9
Osorno	1331.8
Pto. Montt	1802.5
Valdivia	1871.0

### La más lluviosa...

La ciudad de Valdivia, ubicada en 73° 14' longitud oeste y 39° 48' latitud sur cuenta con clima templado lluvioso que se caracteriza por bajas temperaturas, altas precipitaciones y humedad. Ello da origen a la «selva valdiviana» un bosque espeso con robles, raulíes, mañíos, ñirres, olivillos, tepas, laureles, lumas, avellanos y canelos.

Fuente: Dirección Meteorológica de Chile.  
www.meteochile.cl

### Climograma de Valdivia

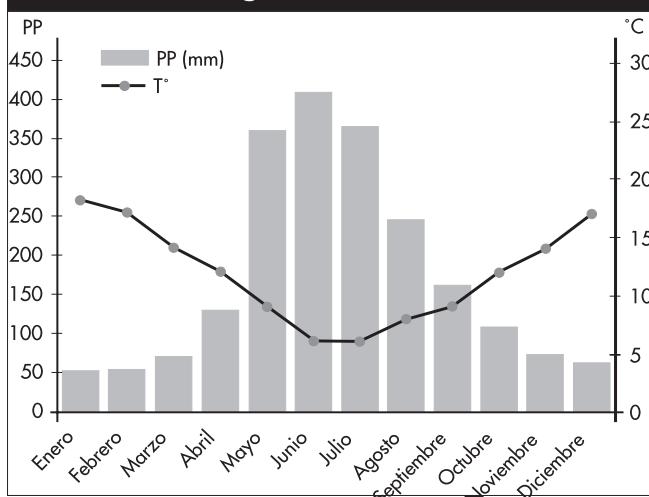

Fuente: Geografía de Chile, Editorial Santillana, Santiago, 2003.

### Sendas para recorrer

En las 4,5 hectáreas del parque se encuentran debidamente identificados ejemplares de pellín, arrayanes y copihueras. En su suelo crece una planta nativa chilena conocida como calle-calle (*Libertia chilensis*). En septiembre proliferan los digüenes, un tipo de hongo que crece en los ganchos de los árboles y que es comestible.



### Sugerencia de actividades:

- Investigar relación entre el clima y el carácter de los seres humanos y entre éste y la actividad laboral.
- Montar una exposición fotográfica de las personas que hayan hecho los mayores aportes a Valdivia.

## LA CALLE GENERAL LAGOS

**Declarada zona típica por el Consejo de Monumentos Nacionales en 1991, la calle General Lagos (antigua calle Los Canelos) adquirió prestancia con la llegada de los alemanes a la ciudad hacia mediados del siglo XIX. Los adornos, capiteles, pilastras, molduras, zócalos y revestimientos en madera y latón nos hablan de la vida cotidiana de los colonos y la de su descendencia, pues el máximo apogeo del sector fue la década de 1930.**



¿Quién fue Pedro Lagos?

Nació en Chillán en 1832, tres siglos después que el primer Lagos llegó a Chile. Como todos sus antepasados prestó servicios al Ejército. A los catorce años Pedro, al igual que sus cuatro hermanos, se alistó como cabo primero del Batallón de Chacabuco. En 1879 se le encomendó reclutar jóvenes de Santiago para la Guerra del Pacífico. Entonces, en su calidad de coronel, se puso a las órdenes del general Baquedano. Su gloria fue la toma del Morro de Arica, tras la cual fue ascendido a general.

En su funeral (1884) en el Cementerio General de Santiago, Benjamín Vicuña Mackenna dijo: «El país sabe que lo que ha perdido con Lagos no es sólo una alta categoría en el Ejército, sino un Ejército entero...»

### 1909: Valdivia arde

Hasta el cruce de San Carlos (cuando la calle cambia de nombre de Yungay a General Lagos) los edificios son posteriores a 1909, año en que un gran incendio destruyó las manzanas del centro. A pasos hacia el sur, está la casa Martens-Hoffmann construida en 1870 y habitada por la familia hasta 1980. Entonces fue comprada por el Diario Austral que la convirtió en el Centro Cultural El Austral.



### Torreón Los Canelos (MN)

El Torreón Los Canelos marcaba el hito defensivo sur de la ciudad. En el otro extremo de ésta todavía se encuentra el Torreón del Barro (Av. Picarte). Ambas construcciones de ladrillo y argamasa de cal son de 1781 y son los únicos vestigios de la fortificación de Valdivia ante los ataques indígenas. Fueron declarados Monumentos Nacionales en 1926 y pertenecen al Estado.

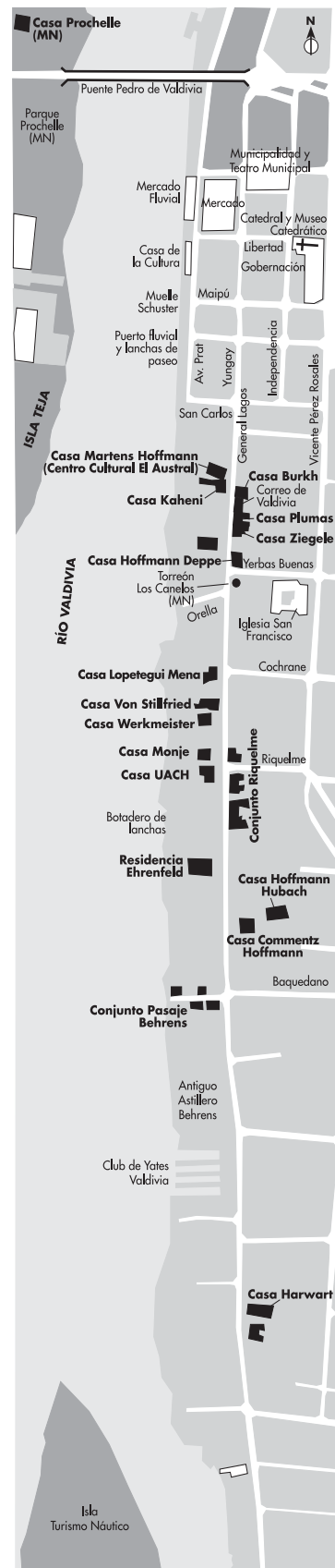

### Sugerencia de actividades:

- Entrevistar a personas que vivan en la calle general Lagos. ¿Desde cuándo viven ahí? ¿Qué sienten al habitar en un lugar declarado zona típica? ¿Cuidan especialmente su entorno?

## EL TERREMOTO DE 1960

**Valdivia tiene quizás uno de los record más tristes y aterradores: la intensidad del terremoto de 1960. No sólo dejó con el alma en un hilo a los sobrevivientes, también cambió la geografía de la zona, formando grietas gigantes.**



El 22 de mayo de 1960, a las tres de la tarde con once minutos un movimiento telúrico azotó la ciudad de Valdivia y se sintió en todo el país. Su magnitud: 9,5 en la escala de Richter (representa la energía sísmica liberada) y XI a XII en la Escala de Mercalli (se basa en el daño producido en las estructuras y en la percepción de la gente). Poco después, una ola gigante de 25 metros de altura terminó de arrasar lo poco que quedaba en pie. Tsunamis se registraron en las costas de Japón, Hawaii, Filipinas y la costa oeste de EE.UU., con daños sobre los \$625.000.000 dólares.

### El terremoto en cifras:

- 2.300 personas perdieron la vida.
- 3.000 resultaron heridas.
- 2.000.000 perdieron su hogar.
- Hubo 9 terremotos entre el 21 de mayo (Norte chico) y el 6 de junio de 1960.

El terremoto provocó derrumbes de tierra que bloquearon el desagüe natural del río Riñigüe lo que amenazó con inundar pueblos y la parte baja de Valdivia. En dos meses un contingente encabezado por el ingeniero Raúl Sáez logró evitar la tragedia en lo que se conoció como la «Epopéya del Riñigüe».



### Cuenta la leyenda

Chile es un país sísmico y lo ha sido desde tiempos remotos como lo atestiguan leyendas mapuche que cuentan que las islas del sur del país fueron creadas en la violenta batalla entre la maligna serpiente del mar Cai-Cai vilu, y la benigna Tren-Tren vilu, serpiente de tierra y amiga de los mapuche. Cai-Cai, aliada con los pillanes –es decir con los brujos de los volcanes– se propuso inundar la tierra y para eso desencadenó los terremotos y levantó el nivel de las aguas. Mientras las aguas subían la gente que quedaba en el mar se convertían en ballenas y delfines. En la batalla final, Cai-Cai y Tren-Tren fragmentaron el territorio de Chiloé y así nacieron los lagos e islas de la zona.

### Catástrofes valdivianas

- 1575: Terremoto y maremoto.
- 1748: Incendio
- 1835: Terremoto
- 1837: Terremoto
- 1881: Tromba marina
- 1907: Terremoto
- 1909: Incendio
- 1960: Terremoto y maremoto.

### Sugerencia de actividades:

- Visitar en [www.memoriachilena.cl](http://www.memoriachilena.cl) la prensa de los días siguientes al terremoto. ¿Informó correctamente?
- Presentar gráficamente las causas y consecuencias de los fenómenos telúricos. ¿Son evitables?

## VALDIVIA: CIUDAD DE RÍOS

«En el río Calle-Calle se está bañando la luna...». A pasos de la vía fluvial que evoca la conocida canción está el río Valdivia. En torno a un tramo de él se desarrolla gran parte de la vida citadina: el mercado fluvial, el otro mercado, el muelle Schuster y el fluvial desde donde salen los barcos a recorrer el antiguo sistema defensivo de la ciudad y, por cierto, la famosa «Noche Valdiviana». ¿Qué valdiviano no ha estado allí, al menos una vez en su vida?

### Noche Valdiviana: ¿cuándo y cómo?

Cuenta la tradición (quizás con algo de imaginación) que los valdivianos no sentía cariño alguno por el hijo del virrey del Perú que los gobernaba. Tanto así que cuando éste hubo de salir de la plaza por una revuelta indígena y llegaron noticias de que había muerto en batalla, de pura alegría, tomaron sus embarcaciones y desde ellas quemaron inmensos fardos que iluminaron por doquier. El hijo del virrey volvió y castigó duramente la osadía de sus gobernados. Entre tanto había nacido la noche valdiviana, la misma que oficialmente se celebra todos los veranos desde 1917.



### Delincuencia en Valdivia (% hogares en que un miembro ha sido víctima de robo con violencia fuera del hogar en el 2002)

Rancagua	9.9
La Serena	9.5
Antofagasta	9.0
Gran Santiago	9.0
Concepción	8.8
Valparaíso	7.7
Iquique	7.6
Viña del Mar	6.7
Temuco	5.9
Puerto Montt	5.7
Arica	5.5

### Valdivia 4.7

Talca	3.7
Punta Arenas	3.5
Osorno	3.2

Fuente: Índice de Paz Ciudadana- Adimark, junio 2002.

### En el antiguo hotel Schuster...

...ya no hay huéspedes que van y vienen. Desde el 2000 la histórica construcción ha sido restaurada para acoger al Centro de Estudios Científicos, el mismo que antes tenía su sede en Santiago. En él, investigadores chilenos y extranjeros desarrollan importantes proyectos en ciencias exactas.

### Espacios públicos: ¡de todos!

Valdivia tiene una población escolar (modalidad municipalizada, particular subvencionada y particular pagada) conformada por 32.539 estudiantes (2003). Ser la cuarta ciudad (de más de 100.000 habitantes) con menor delincuencia en Chile no deja de ser una buena noticia para ellos.

### Antes del supermercado

En pequeñas embarcaciones llegadas al alba de los campos aledaños arriban los frutos frescos y productos del mar que día a día se comercializan en el turístico mercado fluvial.

Cruzando la histórica avenida Prat, se encuentra el antiguo mercado que actualmente se ha convertido en un centro artesanal. A pasos la Casa de la Cultura Municipal.



### Sugerencia de actividades:

- Concurso de afiches que convoque a turistas a visitar la ciudad. Enviar los ganadores a la Municipalidad.
- Hacer una encuesta en el curso sobre si ellos o sus familiares han sido víctimas de delincuencia este año.

## LA UNIVERSIDAD AUSTRAL

Que es un hito en la ciudad ¡a nadie le cabe duda! Fundada en 1954 por el Estado de Chile en plena Isla Teja, con sólo 33 alumnos y 4 carreras (medicina, veterinaria, ingeniería forestal y agronomía), hoy cuenta con más de 10.000 alumnos, 776 profesores, 10 facultades y 38 carreras.

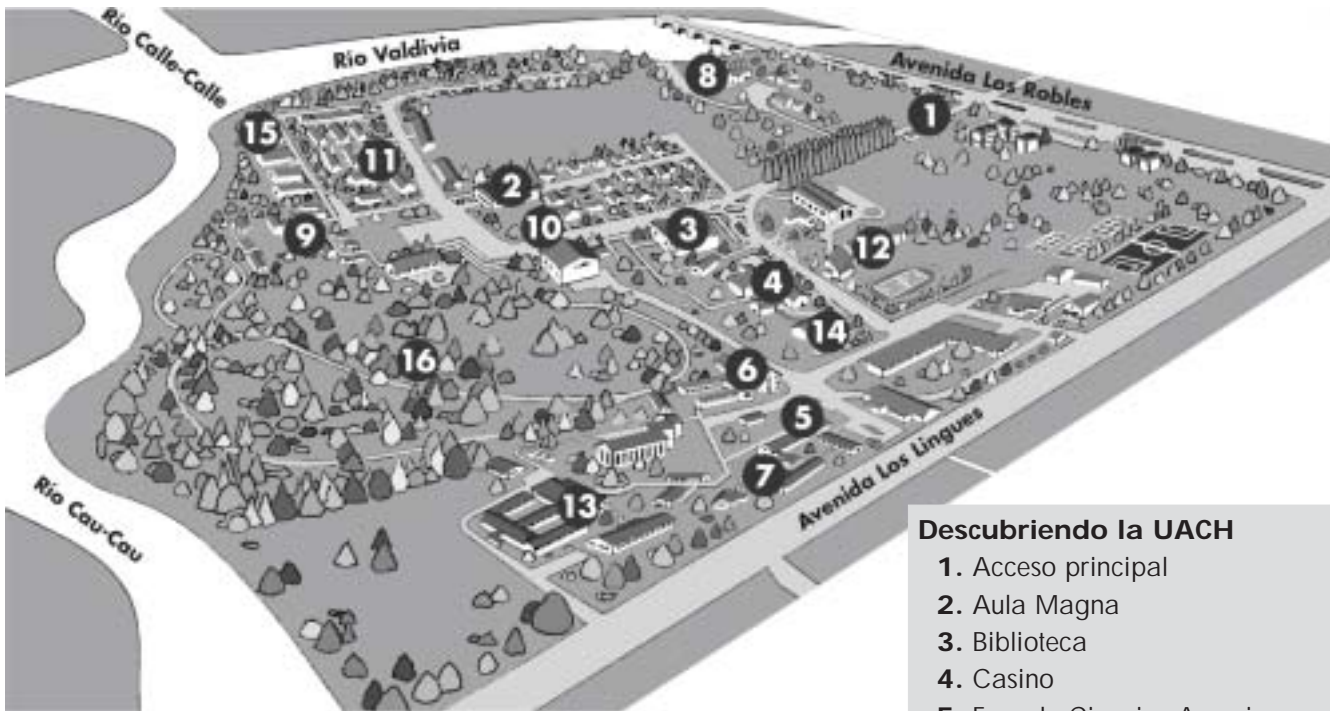

### Descubriendo la UACH

1. Acceso principal
2. Aula Magna
3. Biblioteca
4. Casino
5. Fac. de Ciencias Agrarias
6. Fac. de Ciencias Forestales
7. Fac. de Ciencias Veterinarias
8. Fac. de Ciencias Económicas
9. Fac. de Medicina
10. Fac. de Ciencias Jurídicas y Sociales
11. Fac. de Filosofía
12. Gimnasio
13. Hospital Veterinario
14. Rectoría
15. Teatro
16. Jardín Botánico

### El arboretum de la UACH

Entre las tres mil islas que tiene Chile, Teja es la única que se conecta con el continente con 2 puentes. También es la única que en sus 550 hectáreas cuenta con una universidad, dos museos y... un jardín botánico. Más de 600 especies, entre arbóreas, arbustivas, trepadoras, helechos, y herbáceas forman parte de este centro de observación



científico y educativo que constituye una notable reserva de especies o *arboretum*, es decir, conjunto de árboles.

### Sugerencia de actividades:

- Visitar [www.cse.cl](http://www.cse.cl) e investigar sobre la historia de la UACH y las otras universidades chilenas.
- Tras recorrer el campus universitario hacer un ensayo sobre su propia vocación laboral.

## VALDIVIA PARA SABER

### GUÍAS DE CONSULTA:

- **Historia de Valdivia: 1552-1992.** Padre Gabriel Guarda O.S.B. Editorial Ilustre Municipalidad de Valdivia, 1953.
- **Un río y una ciudad de plata.** Padre Gabriel Guarda O.S.B. Editorial Universidad Austral de Valdivia, 1965.
- **La nueva historia de Valdivia.** Padre Gabriel Guarda O.S.B. Ediciones Universidad Católica, Santiago, 2001.
- **Breve historia de Valdivia.** Isabel Montt. Editorial Francisco de Aguirre, 1971.
- **Historia de Valdivia:1552-1992.** Fernando Guarda, prologado por Guillermo Feliú Cruz. Imprenta Cultura, Santiago, 1953.
- **Viaje botánico a la provincia de Valdivia y Sobre los indígenas de la provincia de Valdivia en El orden prodigioso del mundo natural.** Rudolph Amandus Philippi. Pehuén editores, Santiago, 2003.
- **Los alemanes y la comunidad chilena alemana en la historia de Chile,** Ricardo Krebs, Andrea Krebs y otros. Editorial Liga Alemana, Santiago, 2001.
- **Historia del pueblo mapuche: siglo XIX y XX .** José Bengoa. Editorial Lom, Santiago, 2000.
- **Historia de los antiguos mapuches del sur: desde antes de la llegada de los españoles hasta las paces de Quillín.** José Bengoa. Editorial Catalonia, Santiago, 2003.
- **Los aborígenes chilenos a través de cronistas y viajeros.** Horacio Zapater. Editorial Andrés Bello, Santiago, 1973.
- **Diccionario Ilustrado Mapudungun-Español-Inglés.** Editorial Pehuén, Santiago, 1997.

### VALDIVIA EN PROSA:

- **Recuerdos del Pasado.** Vicente Pérez Rosales. Primera edición, Santiago, 1882.
- **Desde Hamburgo a Corral: diario de viaje a bordo del velero Hermann.** Carl Anwandter. Biblioteca del Bicentenario, Editorial Pehuén, Santiago, 2001.
- **Andanzas de un alemán en Chile.** Paul Treutler. Primera edición, Leipzig, 1882.
- **Lord Cochrane en Chile: Toma de Valdivia.** Alberto Edwards N., Santiago, 1992.

### VALDIVIA EN LA POESÍA:

- **Río de mi infancia y Sinfonía de los trenes.** Efraín Baquero en *Antología de la poesía chilena contemporánea.* Alfonso Calderón. Editorial Universitaria, Santiago, 1971.

### VALDIVIA EN LA RED:

- Municipalidad de Valdivia [www.munivaldivia.cl](http://www.munivaldivia.cl)
- Corporación Cultural Municipalidad de Valdivia [www.ccm-valdivia.cl](http://www.ccm-valdivia.cl)
- Cámara de Comercio e Industria de Valdivia [www.valdiviachile.cl](http://www.valdiviachile.cl)
- Diario Austral [www.australvaldivia.cl](http://www.australvaldivia.cl)
- Universidad Austral de Chile. [www.uach.cl](http://www.uach.cl)
- Arboretum. [www.silvuach.net/extension/arboretum.html](http://www.silvuach.net/extension/arboretum.html)
- Terremoto de 1960 [www.angelfire.com/nt/terremotoValdivia/](http://www.angelfire.com/nt/terremotoValdivia/)
- Castillos, Monumentos Nacionales. [www.monumentos.cl](http://www.monumentos.cl)
- Museo de Sitio de Niebla. [www.dibam.cl](http://www.dibam.cl)

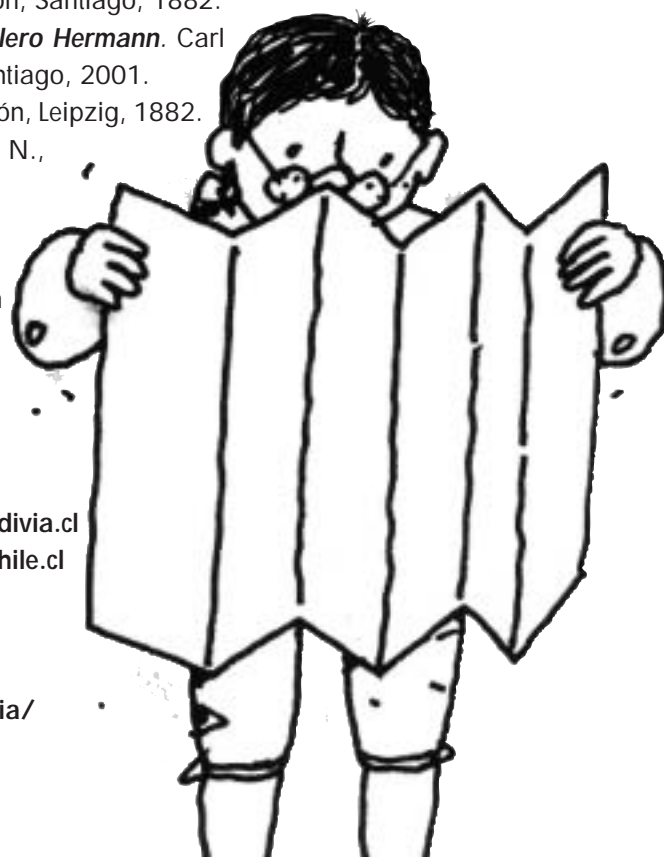

## HUILICHE POR SIEMPRE

Si bien hay orfebrería mapuche desde las épocas prehispánicas, la platería araucana se hace visible hacia fines del siglo XVIII y cobra su mayor fuerza en el XIX. Entonces no hubo cacique que no contara con su platero personal para confeccionar a sus esposas e hijas las joyas, símbolos de status. La llamada «Pacificación de la Araucanía» (1883) fue la agonía y muerte de este bello arte.



Tupu

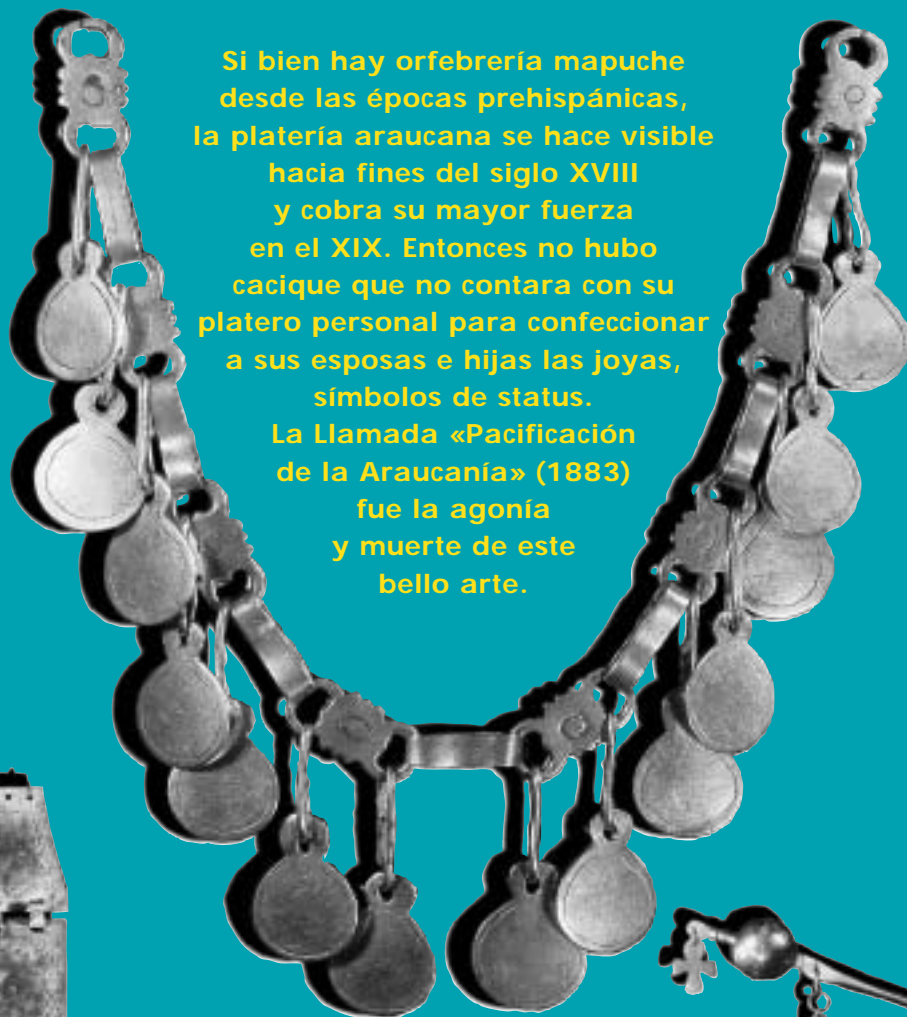

Trarilonco

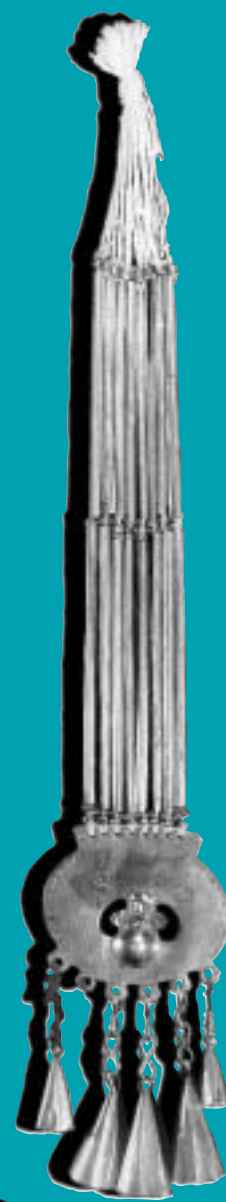

Sequil

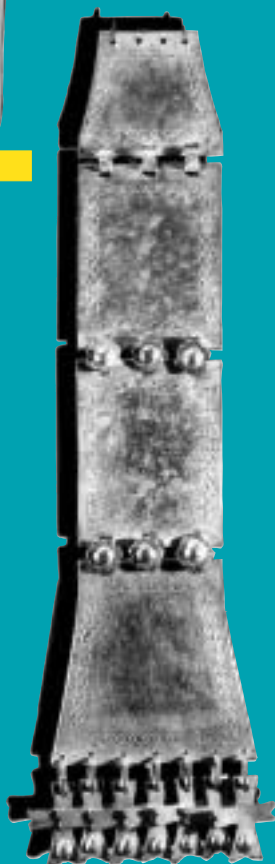

Trapelacucha

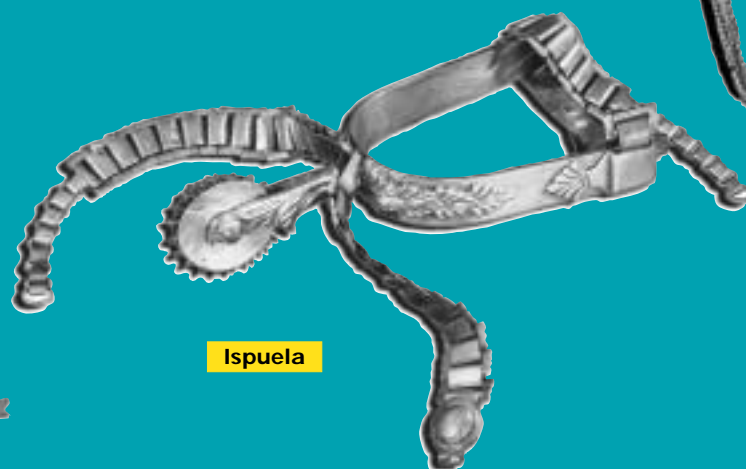

Ispuela



Tralal-tralal

Fotos tomadas del libro *Platería Araucana del Museo Chileno de Arte Precolombino, Santiago, 1983.*